

แผนเผชิญเหตุฉุกเฉิน กรณีโจรผู้ร้ายบุกเข้าโรงเรียน (หนี ช้อน สู้)



โรงเรียนประสาทรัฐประชากิจ

อำเภอดำเนินสะดวก จังหวัดราชบุรี

สำนักงานเขตพื้นที่การศึกษามัธยมศึกษาราชบุรี

สำนักงานคณะกรรมการการศึกษาขั้นพื้นฐาน



แผนเผชิญเหตุฉุกเฉินกรณีโจรผู้ร้ายบุกเข้าโรงเรียน (หนี ซ่อน สู้)

1. ความเป็นมา

ความก้าวร้าวรุนแรง เป็นธรรมชาติของมนุษย์เพื่อความอยู่รอด สำคัญอยู่ที่คนเราต้องคุมความรุนแรงออกมาให้เหมาะสมและเป็นประโยชน์ ความรุนแรงเป็นสิ่งที่เกิดขึ้นได้ทุกคน ซึ่งทุกคนต้องเข้าใจว่ามีโอกาสกระทำความรุนแรงแก่ผู้อื่นได้ทั้งด้านการพูด และการกระทำโดยจะเกี่ยวกับความปกติหรือผิดปกติในจิตใจก็ได้ดังตัวอย่าง จากเหตุการณ์รุนแรงในโรงเรียน มหาวิทยาลัย 3 จังหวัดชายแดนใต้ เหตุการณ์กราดยิงที่จังหวัดนครราชสีมา รวมถึงเหตุการณ์กราดยิงนักเรียนที่ศูนย์เด็กเล็กจังหวัดหนองบัวลำภู ที่สร้างความหวาดกลัวให้แก่ นักเรียน ครู บุคลากรทางการศึกษา และผู้ปกครอง ดังนั้น โรงเรียนประสาทรัฐประชากิจ จึงจัดทำแผนเผชิญเหตุฉุกเฉินกรณีโจรผู้ร้ายบุกเข้าโรงเรียน (หนี ซ่อน สู้) เพื่อสร้างภูมิคุ้มกันในการรับมือกับปัญหาเฉพาะหน้า มีวิธีเอาตัวรอดเป็นการลดผลกระทบความรุนแรง และลดความสูญเสียที่จะเกิดขึ้น

2. วัตถุประสงค์

1. เพื่อใช้เป็นแนวทางในการบูรณาการบริหารจัดการ ประสานความร่วมมือของทุกภาคส่วน องค์กรภาครัฐ และชุมชนโดยรอบโรงเรียนประสาทรัฐประชากิจ ในการประสานงาน การสั่งการ และการติดต่อสื่อสารเมื่อเกิดเหตุไม่สงบเรียบร้อยเกิดขึ้น เพื่อควบคุมหรือลดผลกระทบที่เกิดขึ้นได้อย่างรวดเร็วและมีประสิทธิภาพ

2. เพื่อความปลอดภัยและลดผลกระทบที่จะเกิดขึ้นกับนักเรียน ครู บุคลากรทางการศึกษา และผู้ปกครองของโรงเรียนประสาทรัฐประชากิจ

3. ขอบเขต

แผนปฏิบัติการตอบสนองต่อสภาวะฉุกเฉิน กรณีเกิดเหตุโจรผู้ร้ายบุกเข้าโรงเรียน เช่น เหตุกราดยิง/คนคลุ้มคลั่งอาละวาด ภายในโรงเรียนประสาทรัฐประชากิจ ฉบับนี้ กำหนดขอบเขตของพื้นที่ภายในโรงเรียนประสาทรัฐประชากิจทั้งหมด

4. นิยามศัพท์

4.1 เหตุฉุกเฉิน/ภาวะฉุกเฉิน (Emergency) หมายถึง เหตุการณ์หรือสภาวะที่มีอันตรายหรืออันตรายแฝงสูง ซึ่งเมื่อเกิดขึ้นแล้วส่งผลกระทบต่อชีวิต ทรัพย์สิน สิ่งแวดล้อม หรือเป็นสภาวะที่เกิดขึ้นแล้วไม่สามารถควบคุมให้อยู่ในสภาวะปกติได้ในเวลาอันจำกัด

4.2 Active Shooter หมายถึง คำเรียกปืนกราดยิงในที่สาธารณะชน

4.3 ศูนย์ควบคุมภาวะฉุกเฉิน (Emergency Center) หมายถึง กลุ่มบริหารทั่วไป เพื่อใช้ในการควบคุม สั่งการและประสานงาน ปฏิบัติระหว่างหน่วยงานราชการภายในและภายนอก ตามโครงสร้างแผนปฏิบัติการภาวะฉุกเฉิน ในกรณีเกิดการกราดยิงในที่สาธารณะในการควบคุมสถานการณ์ในพื้นที่ได้อย่างมีประสิทธิภาพรวดเร็วและทั่วถึง

4.4 กองอำนวยการ หมายถึง ศูนย์อำนวยการในการประสานงานสำหรับหน่วยราชการภายนอก ระดับอำเภอไปจนถึงระดับจังหวัดที่เข้ามาสนับสนุนการปฏิบัติระหว่างเกิดเหตุ ในการควบคุมสถานการณ์ในพื้นที่เกิดเหตุได้อย่างมีประสิทธิภาพรวดเร็วและทั่วถึง



4.5 ผู้บัญชาการเหตุการณ์ (IC: Incident Commander) หมายถึง ผู้อำนวยการโรงเรียน
ประสาทรัฐประชาภิ

4.6 ผู้อำนวยการควบคุมภาวะฉุกเฉิน (ED: Emergency Director) หมายถึง ผู้ช่วย
ผู้อำนวยการกลุ่มบริหารทั่วไป และผู้รับผิดชอบงานระบบดูแลช่วยเหลือนักเรียนที่เกิดเหตุ (ED) ที่มีเหตุ
โจรผู้ร้ายบุกเข้าโรงเรียนหรือเหตุกราดยิง ทำหน้าที่สั่งการ ณ จุดเกิดเหตุ ทำหน้าที่ควบคุมสถานการณ์ และ
สั่งการในการระงับเหตุ และช่วยชีวิตที่จุดเกิดเหตุ

4.7 ฝ่ายประสานงาน (MC: MUTUAL AID CO-ORDINATOR) หมายถึง กลุ่มบริหารทั่วไป
เป็นผู้ทำหน้าที่ประสานงานกับหน่วยงานสนับสนุนภายนอก ให้การต้อนรับ แจกข้อมูลข่าวสารและการ
ประสานงานระดับเพลิง เทศบาลตำบลศรีดอนไผ่/เจ้าหน้าที่ตำรวจสถานีตำรวจภูธรหลักห้า /กู้ชีพกู้ภัย/1669/
โรงพยาบาลบ้านแพ้ว (หลักห้า) โรงพยาบาลส่งเสริมสุขภาพ ตำบลประสาธสิทธิ์ (Warn Zone)

4.8 ฝ่ายข่าวสาร (News Monitor) กลุ่มบริหารทั่วไป มีหน้าที่ในการบริหารจัดการ การให้
ข้อมูลหรือรวบรวมข้อมูล ข่าวสาร ฝ้าติดตามข่าวทางสื่อช่องต่าง ๆ รวมถึงคำแถลงการณ์/เขียนข่าวคำถาม
และคำตอบแล้วนำเสนอต่อ ED เพื่อพิจารณา

4.9 ฝ่ายสนับสนุนสถานที่อุปกรณ์ AD: (Administration) สำนักงานเขตพื้นที่การศึกษา
มัธยมศึกษาราชบุรี มีหน้าที่ในการจัดตั้งกองอำนาจการ หน้าที่จัดเตรียมอุปกรณ์ กระดาษคลิปชาร์ทพร้อม
ขาตั้ง จำนวน 3 ชุด ประกอบด้วย ชาร์ทที่ 1 รายงานเหตุการณ์ ชาร์ทที่ 2 หน่วยงานภายนอกที่เข้ามา
สนับสนุน ชาร์ทที่ 3 รายชื่อผู้บาดเจ็บ

4.10 การแจ้ง หมายถึง การติดต่อเพื่อบอกกล่าวสิ่งที่เกิดขึ้นผ่านช่องทางที่มีหรือสะดวกที่สุด
เช่น การแจ้งโดยวาจาผ่านทางโทรศัพท์เลขหมาย 032-248111 ตลอด 24 ชั่วโมง (สถานีตำรวจภูธรหลักห้า)

4.11 การรายงาน หมายถึง การบอกกล่าวหรือมอบข้อมูลในสิ่งที่เกิดขึ้นในรูปแบบฟิลิปชาร์ท

5. หน้าที่และความรับผิดชอบ

5.1 โครงสร้างและหน้าที่ของการบริหารแผนเผชิญเหตุกรณีโจรผู้ร้ายบุกเข้าโรงเรียน เช่น
"แผนเหตุกราดยิง (Active Shooter)/คนคลุ้มคลั่งอาละวาด"

โครงสร้างและหน้าที่ของการบริหารแผนเผชิญเหตุกรณีเกิดเหตุ
"แผนเผชิญเหตุฉุกเฉินกรณีโจรผู้ร้ายบุกเข้าโรงเรียน เช่น เหตุกราดยิง (Active Shooter) คนคลุ้มคลั่งอาละวาด"

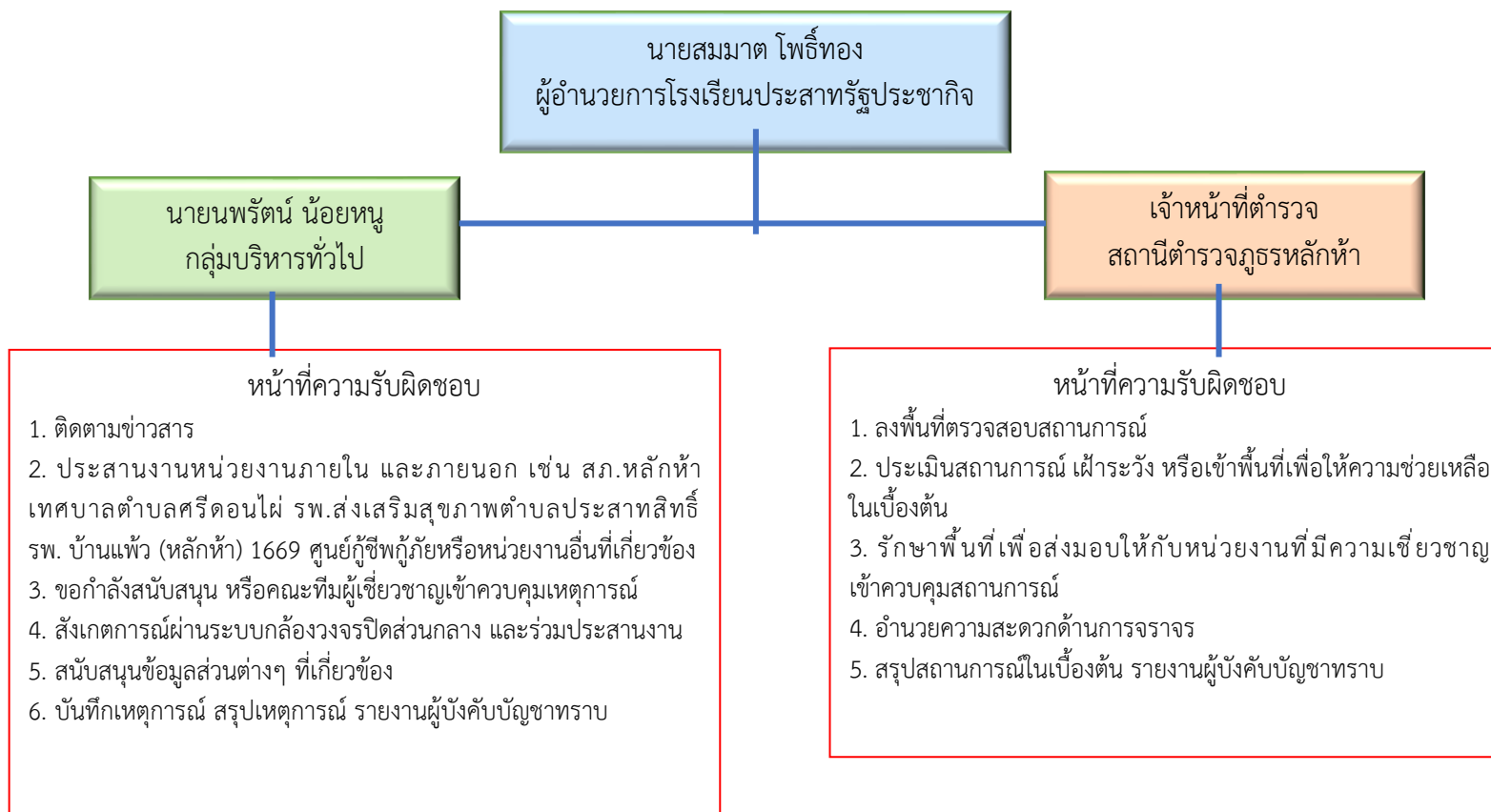

6. หน้าที่และความรับผิดชอบเมื่อพบเหตุฉุกเฉินกรณีโจรผู้ร้ายบุกเข้าโรงเรียน เช่น กราดยิง (Active Shooter)/คนคลุ้มคลั่งอาละวาด

- 6.1 ครู และบุคลากรพบเห็น แจ้งเหตุ โทร 097-9415689 (ผู้อำนวยการ)
- 6.2 ผู้ช่วยผู้อำนวยการกลุ่มบริหารทั่วไป หรือผู้ที่ได้รับมอบหมาย ประกาศเสียงตามสายให้นักเรียน ครู และบุคลากรทุกคนในโรงเรียนทราบ หรือตะโกนคำว่า "ปืน" หรือ "มีปืน" เพื่อปฏิบัติตามแผนเผชิญเหตุฉุกเฉินที่ได้ซักซ้อม
- 6.3 ประสานงานไปยังสถานีตำรวจภูธรหลักห้า โทร 032-248111
- 6.4 ประสานงานไปยังโรงพยาบาลบ้านแพ้ว (หลักห้า)/ เทศบาลตำบลศรีดอนไผ่ และกู้ชีพ-กู้ภัยมาที่เกิดเหตุ
- 6.5 กลุ่มบริหารทั่วไปตั้งกองอำนาจการเพื่อรายงานสถานการณ์
- 6.6 เจ้าหน้าที่ตำรวจสถานีตำรวจภูธรหลักห้า นำพาบุคคลออกจากอาคาร
- 6.7 เจ้าหน้าที่ตำรวจสถานีตำรวจภูธรหลักห้า กันพื้นที่ Red Zone
- 6.8 เจ้าหน้าที่ตำรวจสถานีตำรวจภูธรหลักห้า แจ้งวิทยุสื่อสาร ปิดประตูทุกประตู
- 6.9 ฝ่ายสนับสนุนสถานที่ อุปกรณ์ AD : (Administration) มีหน้าที่ในการจัดตั้งกองอำนาจการ มีหน้าที่จัดเตรียมอุปกรณ์กระดาดซัพพลายพร้อมขาตั้ง จำนวน 3 ชุด ประกอบด้วย ชาร์ตที่ 1 รายงานเหตุการณ์ ชาร์ตที่ 2 หน่วยงานภายนอกที่เข้ามาสนับสนุน ชาร์ตที่ 3 รายชื่อ ผู้บาดเจ็บ
- 6.10 ผู้บัญชาการเหตุการณ์ (IC: Incident Commander) ผู้อำนวยการโรงเรียนประสาทรัฐประชาภัก
- 6.11 ผู้อำนวยการควบคุมภาวะฉุกเฉิน (ED: Emergency Director) ผู้ช่วยผู้อำนวยการกลุ่มบริหารทั่วไปที่เกิดเหตุ (ED) ที่มีเหตุโจรผู้ร้ายบุกเข้าโรงเรียน เช่น กราดยิง ทำหน้าที่สั่งการ ณ จุดเกิดเหตุ ทำหน้าที่ควบคุมสถานการณ์ และสั่งการในการระงับเหตุ และช่วยชีวิตที่จุดเกิดเหตุ
- 6.12 ฝ่ายเจรจาต่อรอง (Public Liaison) ผู้ทำหน้าที่ในการเจรจาต่อรอง เจ้าหน้าที่ตำรวจสถานีตำรวจภูธรหลักห้า หรือผู้ที่เกี่ยวข้อง
- 6.13 ฝ่ายประสานงาน (MC: MUTUAL AID CO-ORDINATOR) กลุ่มบริหารทั่วไป เป็นผู้ทำหน้าที่ประสานงานกับหน่วยงานสนับสนุนภายนอก ให้การต้อนรับ แจ้งข้อมูลข่าวสาร และการประสานงานระดับเพลิงเทศบาลตำบลศรีดอนไผ่/ เจ้าหน้าที่ตำรวจสถานีตำรวจภูธรหลักห้า/กู้ชีพ-กู้ภัย/1669/ โรงพยาบาลบ้านแพ้ว (หลักห้า) (Warm Zone)
- 6.14 ฝ่ายข่าวสาร (News Monitor) ตั้งอยู่กองอำนาจการ Green Zone โดยงานสื่อสารกลุ่มบริหารงานทั่วไป มีหน้าที่ในการบริหารจัดการการให้หรือรวบรวมข้อมูลข่าวสารเฝ้าติดตามข่าวทางสื่อช่องทางต่าง ๆ รวมถึงคำแถลงการณ์/เขียนข่าว/คำถาม และคำตอบแล้วนำเสนอต่อ ED เพื่อพิจารณา

7. ส่วนงานที่ต้องปฏิบัติงานร่วมเมื่อเกิดเหตุฉุกเฉินกรณีโจรผู้ร้ายบุกเข้าโรงเรียน เช่น กราดยิง (Active Shooter)/คนคลุ้มคลั่งอาละวาด

- 7.1 กลุ่มบริหารทั่วไป จัดเจ้าหน้าที่ Standby ระบบไฟฟ้า ระบบประปา ระบบโทรศัพท์ และการสื่อสารระบบกล้องวงจรปิด CCTV
- 7.2 กลุ่มบริหารทั่วไป Standby รดน้ำ พร้อมคนขับ กรณีเกิดเหตุเพลิงไหม้ ก่อนเกิดเหตุฝึกหัดวางแผนในสถานการณ์ต่าง ๆ



- (1) วางแผนกับนักเรียน ครู และบุคลากร ทำให้แน่ใจว่าทุกคนรู้แผน รู้ว่าตัวเองจะต้องทำอย่างไรถ้าพบกับโจรผู้กราดยิง/คนคลุ้มคลั่งอาละวาด
- (2) พยายามมองหาทางออกที่ใกล้ที่สุด สองทางออกในทุกที่ที่ผ่านไป วางแผนหนีไว้ในใจ และมองหาสถานที่ อาจใช้เป็นที่ซ่อนตัวได้ในทุกที่ที่คุณไป
- (3) อย่ากดสัญญาณดับเพลิงเพราะจะทำให้คนอื่นยังแตกตื่นและตกเป็นเป้าโจมตีได้ง่าย แต่ให้ตะโกนคำว่า "ปีน" หรือ "มือปีน" แทน
- (4) ทำความเข้าใจแผนสำหรับคนพิการหรือต้องการช่วยเหลือพิเศษขณะเกิดเหตุ

8. การปฏิบัติเมื่อเกิดเหตุการณ์

(หนี)

- (1) การหนีจากโจรผู้ก่อเหตุกราดยิง (Active Shooter) คือ ความเร็วตัวสูงสุด
- (2) ทิ้งสัมภาระส่วนตัว ทั้งคนอื่น และหนีอย่างเดียว หรือจะช่วยเหลือผู้อื่นด้วยถ้าเป็นไปได้
- (3) หนีไปทางออกที่ใกล้ที่สุด และไม่มีผู้ก่อเหตุ เช่น ทางออกฉุกเฉิน หน้าต่าง
- (4) ถ้าถูกผู้ก่อเหตุพบให้วิ่งซิกแซก และหลบหาที่กำบังเป็นระยะ อาจเป็นเสา กำแพง หรือวัตถุที่แข็งแรง แข็งเตียน และป้องกันไม่ให้ใครก็ตามเข้าไปในพื้นที่ที่เกิดเหตุกราดยิง
- (5) โทรแจ้งเหตุ โทร 032-248111 (สถานีตำรวจภูธรหลักห้า) เมื่อคุณปลอดภัย เพื่อที่จะให้ประสานงานกับหน่วยงานภายนอก และให้เป็นไปตามแผนที่กำหนด

(ซ่อน)

- (1) หลบซ่อนในห้องที่แข็งแรง และหาสิ่งของขนาดใหญ่มาปิดกั้นทางเข้า-ออก ล็อคประตู ปิดม่านบังสายตา และปิดไฟหากไม่มีทางเลือก
- (2) กระจายกันซ่อนเพื่อให้โจรผู้กราดยิงก่อเหตุยากขึ้น
- (3) อยู่ให้เงียบที่สุด ปิดเสียงเครื่องมือสื่อสาร โทรศัพท์ ปิดการส่ง จนกว่าตำรวจจะให้สัญญาณว่าปลอดภัย
- (4) พยายามสื่อสารกับตำรวจอย่างเงียบ ๆ ใช้ SMS หรือพิมพ์ หรือต่อ 191 เพื่อแจ้งเหตุ แต่ห้ามแชร์ Location ที่หลบซ่อนลงในสื่อสาธารณะ เพราะจะทำให้ผู้ร้ายรู้ที่อยู่เราได้
- (5) สถานที่ซ่อนควรอยู่นอกสายตาโจรผู้กราดยิงและมีอะไรป้องกันโจรถ้าผู้กราดยิงมาทางคุณ
- (6) ถ้ามีคนบาดเจ็บขอความช่วยเหลือ คุณต้องแน่ใจว่าโจรผู้ก่อเหตุไม่ได้อยู่บริเวณนั้น ก่อนที่จะเปิดประตูให้ผู้บาดเจ็บเข้ามาหลบภัยแล้วจึงไปช่วยเหลือผู้บาดเจ็บ

(สู้) (ถ้าเป็นทางเลือกสุดท้ายจริง ๆ)

- (1) ทำจริงจัง และรุนแรงที่สุดเท่าที่จะเป็นไปได้ เพื่อให้ผู้กราดยิงบาดเจ็บมากที่สุด
- (2) หากพบ หากอาวุธ เท่าที่หาได้ ให้ใช้ของที่แข็งแรงขว้างใส่คนร้ายหรือตีหรือพุ่งเข้าซาร์ท เมื่อเห็นคนร้ายกำลังเปลี่ยนกระสุน โดยเน้นทำให้คนร้ายล้มลง ใช้ได้ทั้งมีด กรรไกร ค้อน แก้ว



วิธีการเอาชีวิตรอด เหตุกราดยิง คนกลุ่มคลัง

หนี

เมื่อสามารถหาเส้นทางหลบหนี
ไปยังพื้นที่ปลอดภัยได้

1. เมื่อไปสถานที่ต่าง ๆ ให้ออกห่างจากทางเข้า-ออก และทางออกฉุกเฉินให้เป็นนิสัย
2. เมื่อเกิดเหตุ ต้องตั้งสติให้ดี และมองหาเส้นทางในการหลบหนี
3. กิ่งของทุกอย่างที่ไม่จำเป็น
4. ช่วยเหลือคนอื่นคนที่สามารถช่วยได้



ซ่อน

เมื่อไม่สามารถหลบหนีออกจากพื้นที่
ให้หาสถานที่ปลอดภัยเพื่อซ่อนตัว

1. สือกประตู และหาสิ่งของมาใช้กีดขวางคนร้ายเพื่อไม่ให้มาถึงตัว
2. ซ่อนให้พ้นสายตา โดยหลบหลังสิ่งของขนาดใหญ่และแข็งแรง
3. ปิดไฟในห้อง และปิดเสียงโทรศัพท์มือถือ
4. อยู่ให้เงียบที่สุด ไม่พูดคุยหรือใช้เสียง

สู้

"เป็นทางเลือกสุดท้าย"
เมื่อไม่สามารถหนี หรือซ่อนตัวจากคนร้ายได้
และคนร้ายกำลังจะเข้ามา

1. ร่วมกันสู้สุดกำลังเพื่อให้มีโอกาสรอด
2. ใช้การขู่โจมตีโดยไม่ให้คนร้ายรู้ตัวเพื่อหยุดยั้งคนร้าย
3. ใช้สิ่งของทุกอย่างที่หาได้มาเป็นอาวุธ
4. ใช้ทุกวิธีการที่มีก้ได้ ในการต่อสู้เพื่อเอาชีวิตรอด

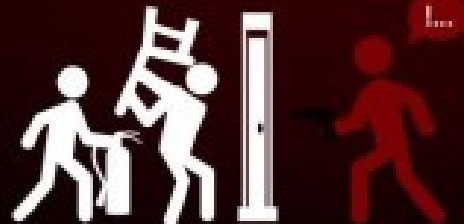

โทร 191 แจ้งขอความช่วยเหลือ เมื่อสามารถโทรได้โดย "ปลอดภัย"

สัญญาณอันตรายที่ควรสังเกต

- เสียงดังผิดปกติ เช่น เสียงปืน ระเบิด และเสียงกรีดร้อง
- คนในพื้นที่เริ่มวิ่ง ่วนวาย อย่างผิดปกติ
- ไฟดับ
- เสียงประกาศเตือน
- ควันไฟ แสงสว่างจากระเบิด

9. การฝึกซ้อม

กลุ่มบริหารทั่วไป งานสถานศึกษาปลอดภัย จะต้องดำเนินการจัดให้มีการฝึกซ้อมตามแผนควบคุมภาวะฉุกเฉิน แผนเผชิญเหตุฉุกเฉินกรณีโจรผู้ร้ายบุกเข้าโรงเรียน เช่น เหตุกราดยิง (Active Shooter) คนคลุ้มคลั่ง อย่างน้อยปีละ 1 ครั้ง หรือตามความเหมาะสมตามสถานการณ์

รูปแบบการปฏิบัติตนเมื่อเกิดเหตุ

| รูปแบบการอพยพ | รายละเอียด/กิจกรรม |
|-----------------------------------|---|
| 1. กรณีอยู่ในอาคาร/ห้องเรียน | 1. ให้นักเรียนและครูที่อยู่ภายในอาคารทุกอาคารชั้นที่ 1 ขึ้นไปชั้นที่ 2 ของอาคารที่อยู่ปัจจุบัน และปิดประตูทางขึ้นอาคารให้มั่นคงแข็งแรง 2. ให้นักเรียน และครูไปยังห้องปลอดภัยที่ได้กำหนดไว้แต่ละอาคาร 3. ให้นักเรียน และครูปฏิบัติตามแผนเผชิญเหตุ หนี ซ่อน สู้ |
| 2. กรณีอยู่นอกอาคาร/ ห้องเรียน | 1. ให้นักเรียนและครูรีบวิ่งไปอาคารเรียนที่ใกล้ตนเองมากที่สุด และขึ้นไปชั้นที่ 2 2. ไปยังห้องปลอดภัยที่ได้กำหนดไว้แต่ละอาคาร 3. ให้นักเรียน และครูปฏิบัติตามแผนเผชิญเหตุฉุกเฉิน หนี ซ่อน สู้ |

ผู้ทำหน้าที่ปิดประตูทางขึ้นอาคาร/ห้องเรียน/หอประชุม

| ชื่อ-สกุล ตำแหน่ง | ตำแหน่ง | หน้าที่ | เบอร์โทรศัพท์ |
|-----------------------|---------|------------------------------|---------------|
| นายนพรัตน์ หนูน้อย | ครู | ปิดประตูทางขึ้นอาคาร 1 | 080-0623286 |
| นายกุลพิพัฒน์ แยมเย็น | ครู | ปิดประตูทางขึ้นอาคาร 2 | 080-6354642 |
| นายอานนท์ จอมกุล | ครู | ปิดประตูทางขึ้นอาคาร 3 | 087-2032195 |
| นายวิวัฒน์ ยังกิจการ | ครู | ปิดประตูทางเข้าอาคารคหกรรม 1 | 085-2906454 |
| นายสุนันท์ มีชะคะ | ครู | ปิดประตูทางเข้าอาคารคหกรรม 2 | 080-2110015 |

ผู้ทำหน้าที่ปฐมพยาบาล

| ชื่อ-สกุล ตำแหน่ง | ตำแหน่ง | หน้าที่ | เบอร์โทรศัพท์ |
|----------------------------|---------|---------------------|---------------|
| นายอธิภัทร นาคคูบัว | ครู | ผู้ปฐมพยาบาลคนที่ 1 | 087-0148928 |
| นายฉัตรชัย ชีชนะ | ครู | ผู้ปฐมพยาบาลคนที่ 2 | 097-2328964 |
| นางสาวมธุรินทร์ สุทธิเชษฐ์ | ครู | ผู้ปฐมพยาบาลคนที่ 3 | 089-4981195 |

10. การทบทวนและปรับปรุงแผน

1. กำหนดให้มีการทบทวนแผนฯ อย่างน้อยปีละ 1 ครั้ง ให้เป็นปัจจุบันสอดคล้องกับกฎหมายที่เกี่ยวข้อง และปัญหาอุปสรรคที่พบจากการซ้อมแผนปฏิบัติการในภาวะฉุกเฉินฯ หรือหลังจากเกิดเหตุจริง

2. กำหนดให้คณะกรรมการฯ ได้รับการแต่งตั้งจากผู้อำนวยการโรงเรียนประจำรัฐประชากิจ เป็นผู้ดำเนินการปรับปรุงข้อมูลของแผนปฏิบัติการในภาวะฉุกเฉินฯ



หมายเลขโทรศัพท์หน่วยงานที่เกี่ยวข้องที่ควรรู้

เทศบาลตำบลศรีดอนไผ่

โทร 032-248087 , 032-254998

สถานีตำรวจภูธรหลักห้า

โทร 032-248111

โรงพยาบาลส่งเสริมสุขภาพตำบลประสาธสิทธิ์

โทร 032-360736

ที่ว่าการอำเภอเนินมะดึก

โทร 032-254137

การไฟฟ้าส่วนภูมิภาค (หลักห้า)

โทร 032-241008

แจ้งกระแสไฟฟ้าขัดข้องในพื้นที่ 1129

อาสากู้ภัย สว่างราชบุรี

โทร 080-4330021

หมายเลขโทรศัพท์หน่วยงานที่เกี่ยวข้องอื่นๆ ที่ควรรู้

| สายด่วน เบอร์โทรศัพท์ฉุกเฉิน | | | |
|------------------------------|----------------------|-------------|----------------------|
| 191 | แจ้งเหตุด่วนเหตุร้าย | 199 | แจ้งเหตุเพลิงไหม้ |
| 1554 | กู้ชีพ ฉุกเฉินพยาบาล | 1555 | ศูนย์ กกม. |
| 1111 | สายด่วน รัฐบาล | 1195 | กองปราบปราม |
| 1192 | แจ้งรถหาย | 1197 | ศูนย์ควบคุมจราจร |
| 1543 | อุบัติเหตุบนทางด่วน | 1199 | เหตุด่วนทางน้ำ |
| 1669 | แพทย์ฉุกเฉิน | 1193 | ตำรวจทางหลวง |
| 1125 | แจ้งเหตุประปาขัดข้อง | 1130 | แจ้งเหตุไฟฟ้าขัดข้อง |
| 1137 | จส.100 | 1677 | ร่วมด้วยช่วยกัน |
| 0-2282-1815 | สอบถามเด็กหาย | 0-2354-8222 | กู้ชีพ อุบลราชธานี |
| 0-2617-6000 | รถไฟฟ้า BTS | 0-2624-5200 | รถไฟฟ้า MRT |